

INFORME ANUAL



2020

FUNDACIÓN SALUD Y NUTRICIÓN



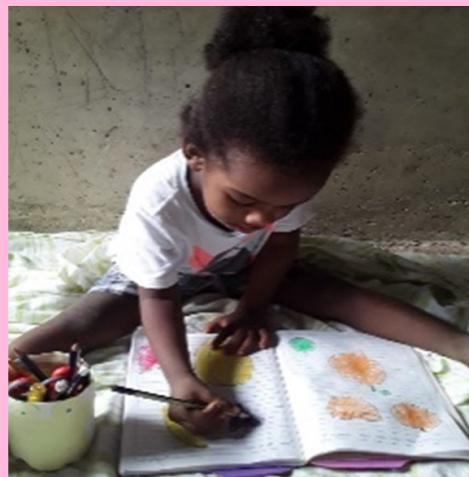
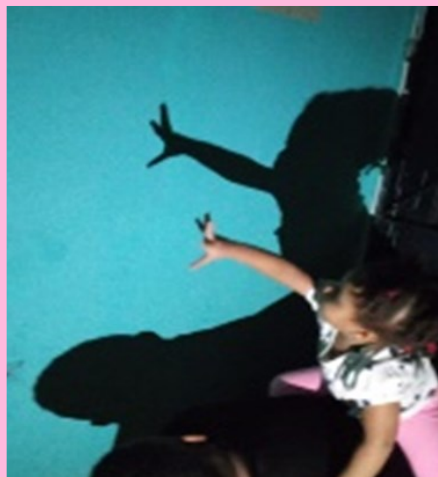

Introducción

La **Fundación Salud y Nutrición – FUNDASALUD**, como entidad sin ánimo de lucro que brinda atención integral mediante programas y proyectos de salud, nutrición, educación y desarrollo social, para contribuir al mejoramiento del bienestar y condiciones de vida de la población vulnerable en su entorno familiar y su comunidad, durante el año 2020, llevó a cabo acciones encaminadas al desarrollo de la primera infancia, a través de la ejecución de programas de educación inicial, bajo la **Modalidad Familiar** con servicios de **Desarrollo Infantil en Medio Familiar (DIMF)** y la **Modalidad Institucional** con servicios de **Centros de Desarrollo Infantil (CDI)**, en la localidad de la Virgen y Turística y corregimientos de la ciudad de Cartagena de Indias, a través del contrato de aportes establecido con ICBF.

Sin embargo, el 2020, marcado por pandemia causada por Covid-19 y por la declaración de emergencia nacional, cambio en muchos sentidos las condiciones en que se prestaba el servicio de atención a primera infancia.

Sin embargo, el objetivo para las dos modalidades siguió siendo el mismo: el desarrollo integral de niñas y niños en primera infancia desde la concepción y hasta los 5 años, fortaleciendo las interacciones y las capacidades de cuidado y crianza de las familias.

A través del con acompañamiento telefónico programado a los usuarios y entrega mensual de Raciones para Preparar (RPP), se desarrollaron actividades remotas y el cuidado de los usuarios.

La **Modalidad Institucional** dirigido a niñas y niños desde los dos años hasta 4 años, 11 meses y 29 días, inscritos en Centro de Desarrollo Infantil. A través de este programa en los usuarios se promueve el desarrollo integral a través de acciones pedagógicas para el goce efectivo de sus derechos, la protección integral, la participación activa y organizada de la familia, la comunidad y las entidades territoriales, según las particularidades de los servicios que contempla esta modalidad.

 200
usuarios
Flor del
Campo

 200
usuarios
Ponzezuela

 250
usuarios
Pozón

Se atendieron a través de 3 unidades de servicios CDI al **37% de la cobertura**.

La **Modalidad Familiar** dirigido a mujeres gestantes, niñas, niños y sus familias que por condiciones familiares o territoriales permanecen durante el día al cuidado de su familia o cuidador, y no acceden a otras modalidades de atención a la primera infancia, atendió a través de 6 unidades de servicios DIMF al **63% de la cobertura**.

 156
usuarios
Arroyo de
Piedra

 300
usuarios
Bayunca

 160
usuarios
Colombiatón

 300
usuarios
Líbano

 100
usuarios
Ponzezuela

 104
usuarios
Villa
Estrella

Fundasalud, administró durante el 2020, las nueve unidades de servicio con un total de **1770 cupos**.

A través de este informe se aborda la atención entregada a los usuarios a través de los diferentes componentes de atención, además de aspectos relacionados con las distintas poblaciones, las actividades destacadas y gestiones realizadas por el equipo, y los principales logros ganados por las acciones de **FUNDASALUD** durante el periodo de 2020, a sus usuarios.

Comportamiento de la población

Promedio de cobertura

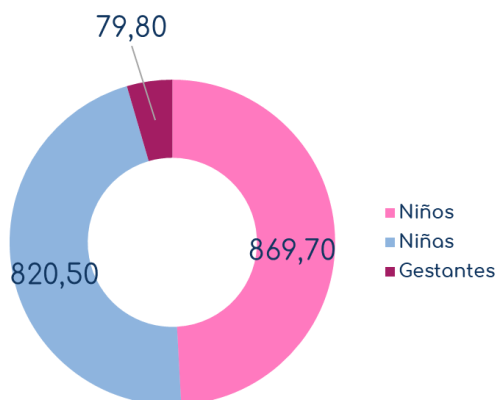

Durante el año se observó un cubrimiento mayor número de niños usuarios (49%) sobre las niñas (46%), en cerca de cuarenta casos promedio. Las mujeres gestante representaron un 5%.

Promedio de cobertura por grupo etario

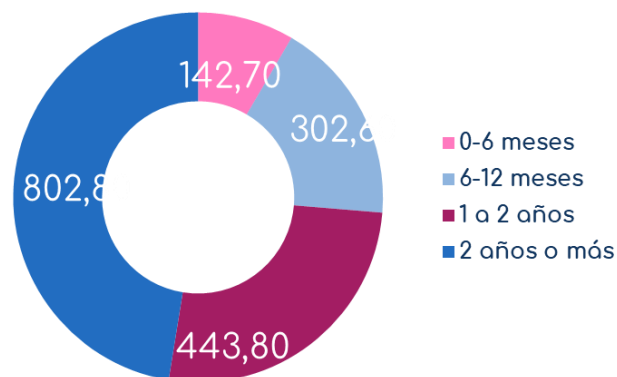

El grupo etario que mayor inscrito fue los niños y niñas mayores de 2 años, y correspondieron el 48% de la cobertura total, tanto en modalidad institucional como familiar. Durante todo el año se atendieron madres adolescentes, tanto como usuarias (22) o cuidadoras (52).

Presupuesto

Se ejecutaron durante el año, los servicios con un presupuesto de aportes de parte de ICBF y propios por:

\$ 5.144.657.172,52

Divididos en una etapa regular y en una adición de contrato.

CONTRATO 0213-2020 MODALIDAD	Monto total del aporte de ICBF	Monto total del aporte de la EAS	Valor final del contrato
Familiar (1120)	\$2.287.027.961,00	\$91.481.118,00	\$2.378.509.079,00
Institucional (650)	\$2.119.388.913,00	\$84.775.556,52	\$2.204.164.469,52
TOTAL APORTE	\$4.406.416.874,00	\$176.256.674,52	\$4.582.673.548,52

CONTRATO 0213-2020 Adición MODALIDAD	Monto total del aporte de ICBF	Monto total del aporte de la EAS	Valor final del contrato
Familiar (1120)	\$299.761.552,00	\$4.874.205,44	\$304.635.757,44
Institucional (650)	\$252.848.600,00	\$4.499.266,56	\$257.347.866,56
TOTAL APORTE	\$552.610.152,00	\$ 9.373.472,00	\$561.983.624,00

Desarrollo por Componente

La atención se desarrolló desde los seis (6) componentes de atención y se reconocieron logros durante el proceso.

Familia, Comunidad y Redes



A través de este componente se logro:

- Realizar acompañamiento familiar personalizado al 100% de usuarios, con un mejoras el vínculo entre el talento humano y las familias.
- Mejorar en las redes de apoyo familiar y comunitario.
- Mejora en la comunicación, convivencia y dinámicas familiares, creando momentos divertidos de interacción y acogimiento entre padres e hijos.

- Aprendizaje y participación por medio de aplicaciones tecnológicas.
- Se cerraron novedades por alertas emocionales y sociales.

Nutrición y Salud

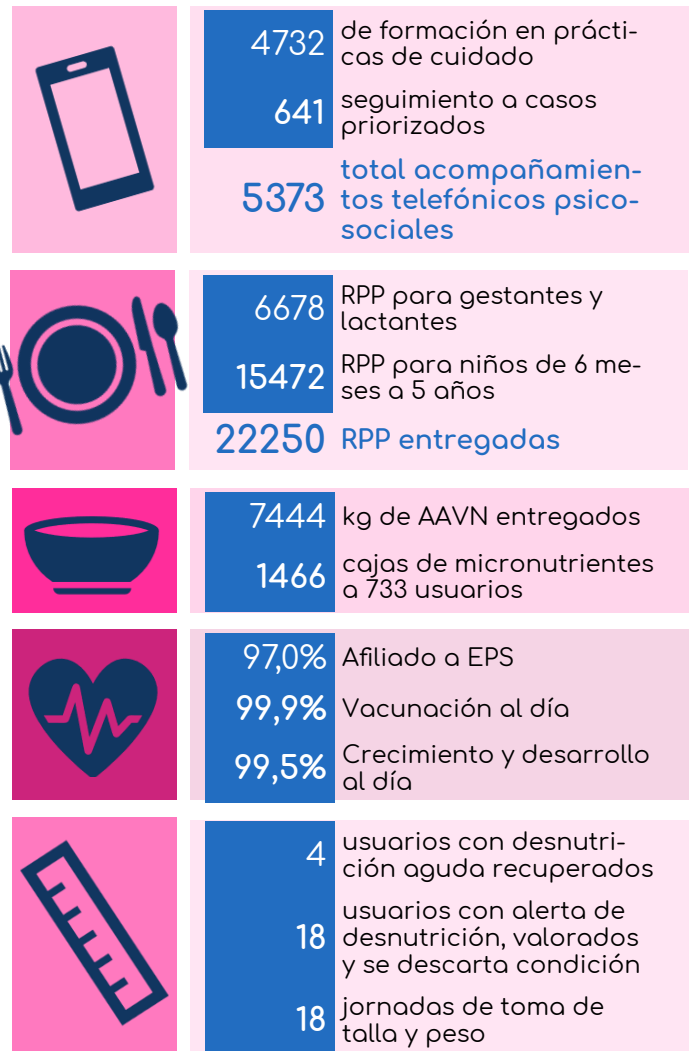

A través de este componente se logro:

- Aumento de las cifras de niñas, niños vacunados durante el período de aislamiento preventivo.
- Participación de la familia en las distintas actividades y retos indicados desde el

componente salud y nutrición.

- Se incentivo al autocuidado para prevenir el COVID-19.
- Compromisos de los padre frente al problema de desnutrición que presentan los niños.
- Establecer conocimientos que permitan la identificación temprana de desnutrición.

Pedagógico



Se realizaron:

- Actividades semanales en base de programas de formación pedagógica
- Seguimientos al Desarrollo, usando la estrategia de identificación de condiciones de desarrollo y estableciendo planes de fortalecimiento de habilidades individuales
- Talleres de formación a familias
- Entregas de kits pedagógicos

Ambientes educativos y protectores

- Fortalecimiento con las familias actividades de juego, arte, literatura y exploración del medio en el hogar que contribuyan al desarrollo integral de niños y niñas desde su gestación.
- Orientación ante las medida de biosegu-

ridad para la prevención de COVID-19 al talento humano y a las familias usuarias.

- Socialización de Planes y Cartillas, y Organización de Comités y Brigadas.
- Revisiones a los espacios y a los implementos de trabajo junto con las brigadas encargadas de los botiquines y señales de seguridad entre otras.

Talento Humano



Gestión Administrativa

- Se realizó reporte de diario de acompañamiento telefónico y entregas de RPP a SPES.
- Se presentaron informes técnicos y financieros ante ICBF.
- Se realizaron auditorias de calidad para mantener la certificación de calidad.

